



OBSERVATORIO TURÍSTICO

ESTUDIO DE DEMANDA TURÍSTICA 16-25 ENERO 2013.

INTRODUCCIÓN

Siendo el sector turístico la actividad de mayor incidencia para el desarrollo de la ciudad de Villa Carlos Paz, el presente informe expone los resultados del estudio de demanda turística realizado del 16 al 25 del mes de Enero de 2013. En el mismo, se analiza aspectos tales como: procedencia, perfil de los visitantes, conformación y organización del grupo de viaje, medio de transporte utilizado para arribar al destino, fuente utilizada para informarse sobre la ciudad, tipología y forma de contratación del alojamiento, duración de la estadía promedio, estimación del gasto per cápita, actividades a desarrollar en la ciudad y nivel de satisfacción con los servicios y con el destino en general. A su vez, se incluye un apartado donde se evalúa la percepción de los visitantes sobre aspectos positivos y negativos de la ciudad, aportando sugerencias que permitan detectar situaciones críticas para su posible corrección. Por último, se realiza una estimación de la cantidad de visitantes y turistas que arribaron a la ciudad y la distribución de los turistas según el tipo de alojamiento. Estas estimaciones se han efectuado en base al indicador de los residuos sólidos urbanos.

El objetivo del estudio ha sido contar con información cuantitativa y cualitativa sobre las características de la demanda turística, con el fin de identificar potenciales segmentos de consumidores y servicios demandados, lo cual va a permitir focalizar las acciones de promoción turística para garantizar una mejor inversión de recursos y un incremento del turismo en destino.

OBSERVATORIO TURISTICO

ASPECTOS METODOLÓGICOS

- **Periodo relevado:** el relevamiento se realizó del 16 al 25 de Enero.
- **Ámbito geográfico:** los datos fueron recabados en la ciudad de Villa Carlos Paz.
- **Unidad de análisis:** personas no residentes de la ciudad de Villa Carlos Paz visitando el destino.
- **Tamaño de la muestra:** 300 con un nivel de confianza del 95% y un error muestral del 5%. (Proporción obtenida en base al tamaño de muestra establecido para un periodo de 15 días, 384 encuestas.)
- **Cantidad de observaciones realizadas:** se realizaron un total de 300 observaciones, eligiendo a los entrevistados al azar mediante un muestreo aleatorio simple.
- **Puntos de relevamiento/observaciones:** sitios de mayor concentración turística como; terminal de ómnibus, vía pública, centros de información turística, y lugares de esparcimiento.

1. PROCEDENCIA

Dicha variable nos permite analizar la distribución de los visitantes de acuerdo a su lugar de residencia. La mayor afluencia ha procedido de la Provincia de Buenos Aires con un 23% (Provincia 17%, Ciudad Autónoma 4% y Gran Buenos Aires 2%), seguido con un 22% de la Provincia de Córdoba (interior de la Provincia con un 13% y Capital con un 9%). Luego Santa Fe con un 19% (Provincia con un 15% y Rosario con un 4%). El 6% nos visitan de Mendoza. Con respecto al resto de las provincias, la afluencia desde las mismas no ha sido relevante.

OBSERVATORIO TURISTICO

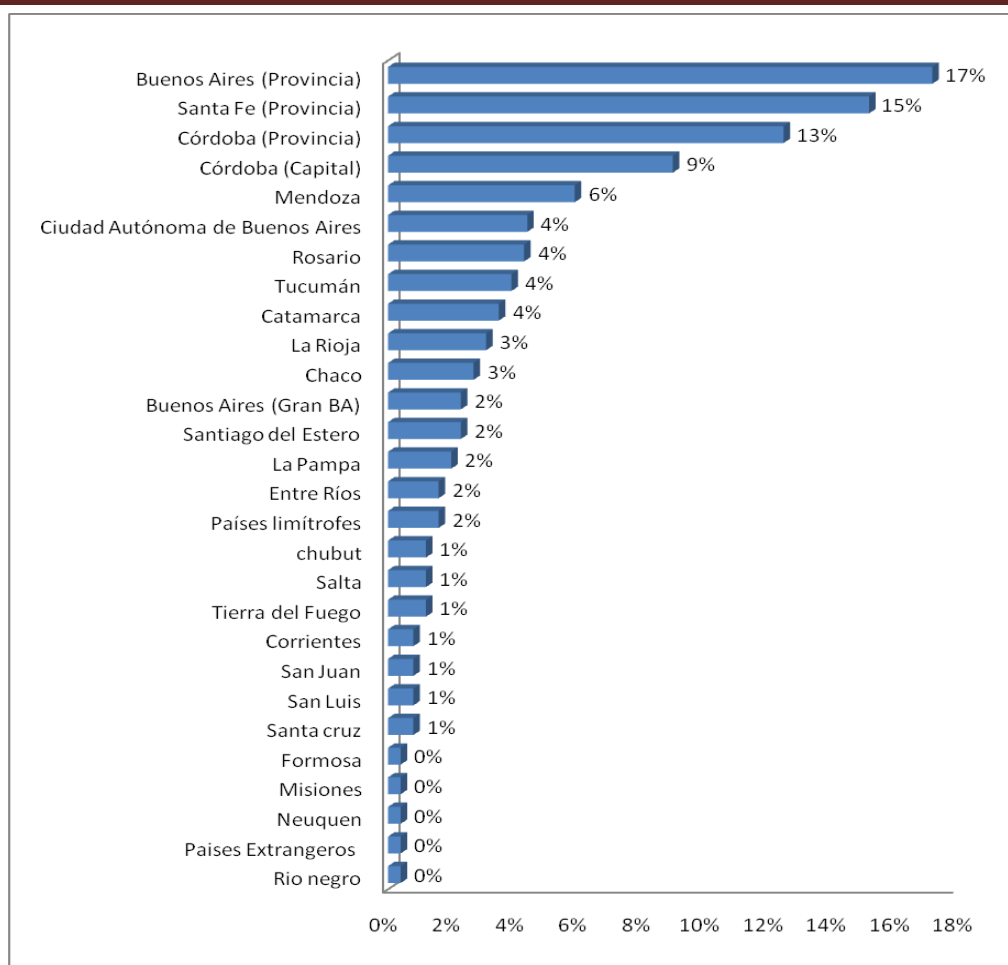

(Los porcentajes expresados en cero abarcan una ínfima parte decimal, en la mayoría de los casos 0,4%)

2. ANÁLISIS DEL PERFIL DEL VISITANTE

2.1. Edad

Del total de visitantes encuestados, la mayoría han sido adultos entre 36 y 50 años (32%), seguido por aquellos de 26 a 35 años (30%) y de 51 a 65 años (18%). El 17% ha manifestado tener entre 18 y 25 años de edad.

OBSERVATORIO TURISTICO

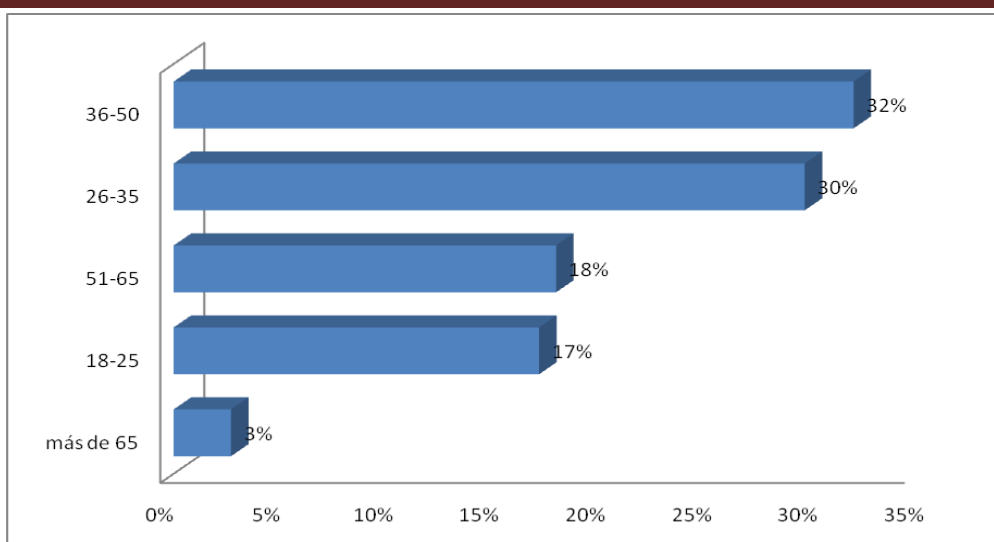

2.2. Sexo

De los encuestados, el 53% ha sido mujer mientras que el 47% ha sido hombre. Los resultados se pueden visualizar en el gráfico de torta a continuación:

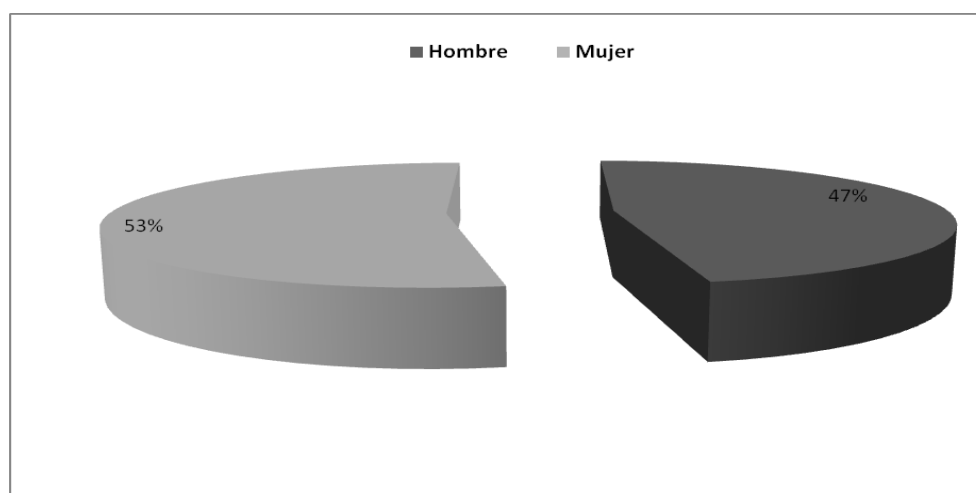

2.3. Conformación del grupo de viaje

En este punto, analizaremos el vínculo del grupo, donde la mayoría de los encuestados han manifestado venir principalmente en familia (79%), seguido por quienes han visitado la ciudad en grupo (19%) y por quienes han venido solos (2%). De los visitantes que han

OBSERVATORIO TURISTICO

venido en familia, un 58% han sido parejas con hijos y un 30% parejas sin hijos. De los que han venido en grupo, el mismo se ha compuesto principalmente de amigos (86%). Los datos se pueden observar en los gráficos de torta a continuación.

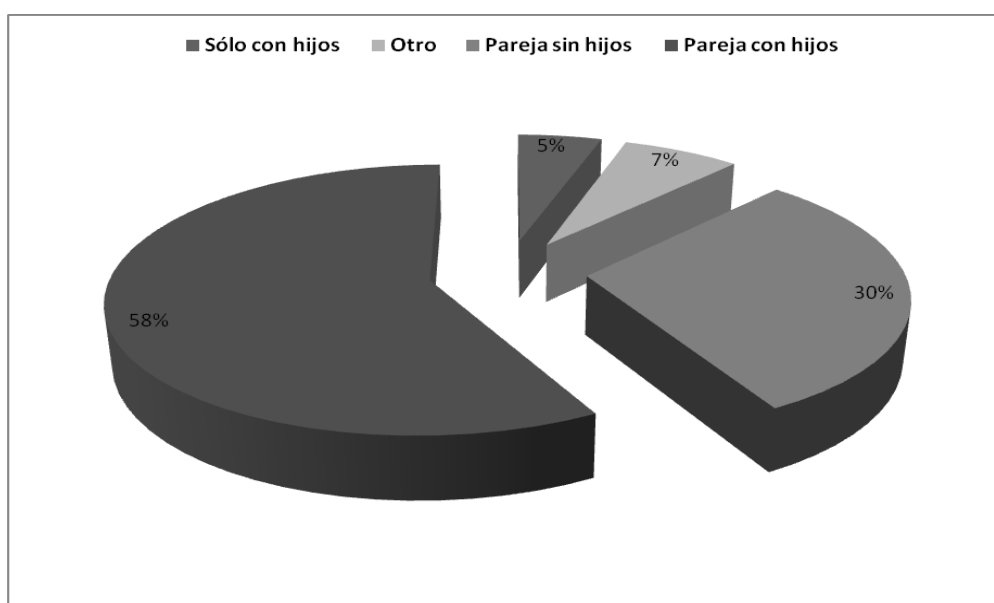
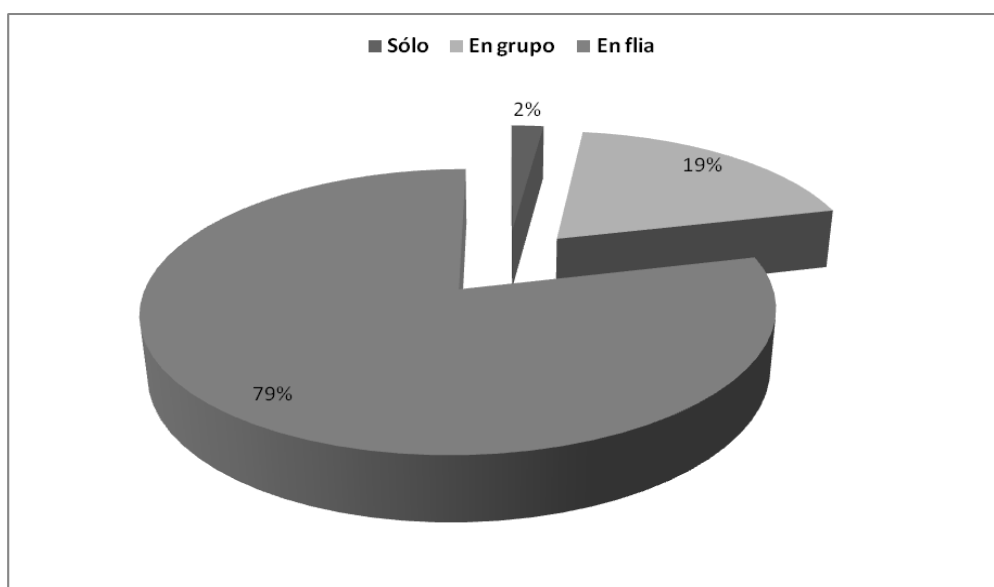

OBSERVATORIO TURISTICO

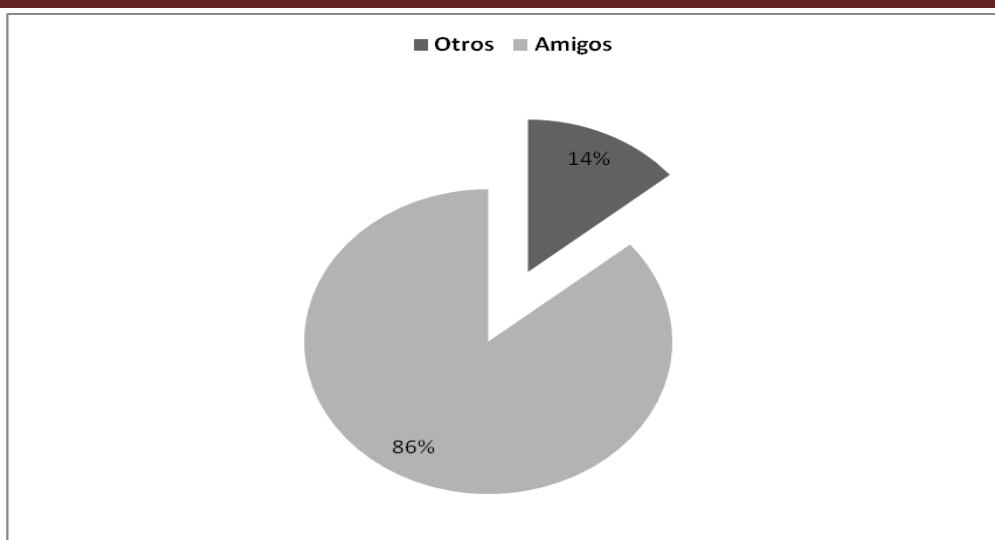

2.4. Ocupación del Jefe/a de familia

Del total de encuestados, el 31% son empleados del sector privado, seguido por el 20% que son empleados públicos. Se puede apreciar una considerable afluencia de estudiantes con un 10% y el 8% son docentes. El 7% de los entrevistados son profesionales y/o técnicos y el 6% jubilados. Los datos se pueden visualizar en el gráfico de barras a continuación.

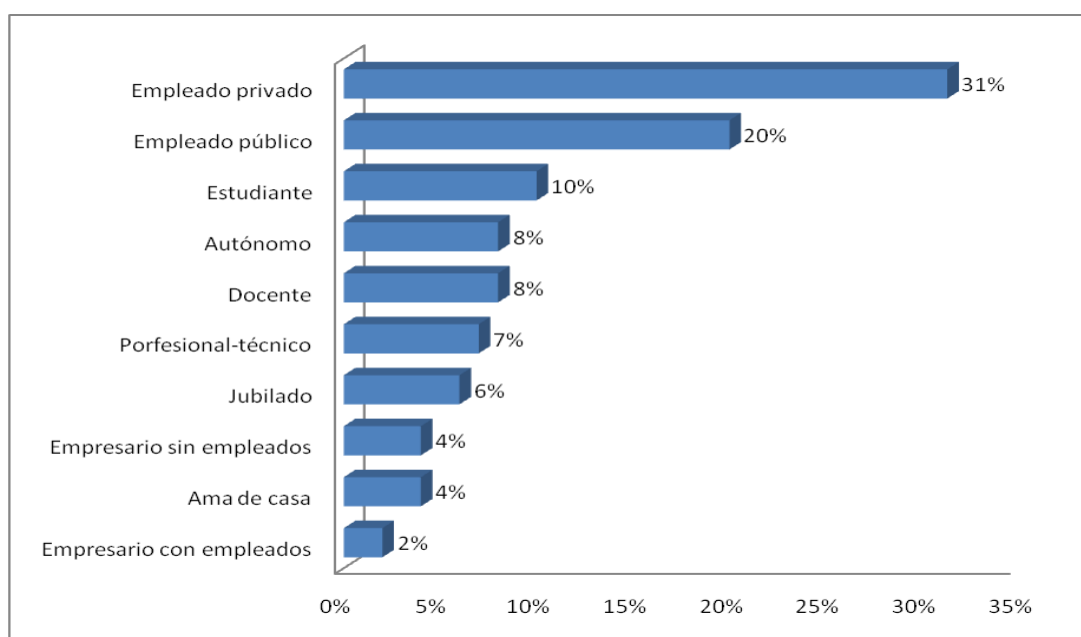

2.5. Nivel de estudios

El nivel de instrucción es una variable que complementa el análisis de la variable ocupación. En este punto, se les ha preguntado a los encuestados sobre su máximo nivel de estudio alcanzado. De esta manera se obtuvo que el 36% manifestó haber completado sus estudios medios, seguido por el 18% que completó sus estudios terciarios y el 12% sus estudios universitarios.

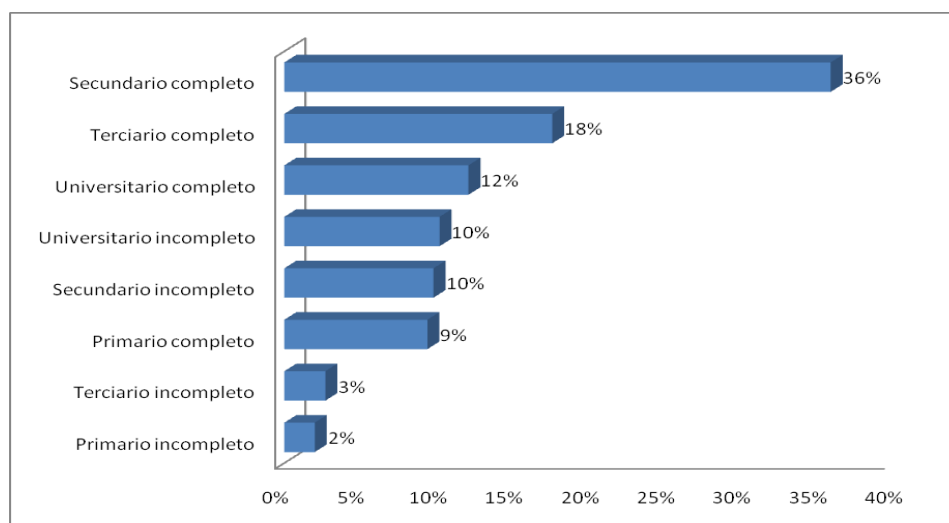

3. ORGANIZACIÓN DEL VIAJE

3.1. Análisis de los motivos de la visita

El 98% de los visitantes encuestados vinieron por motivo de ocio y/o vacaciones y el 2% de visita a familiares y/o amigos.

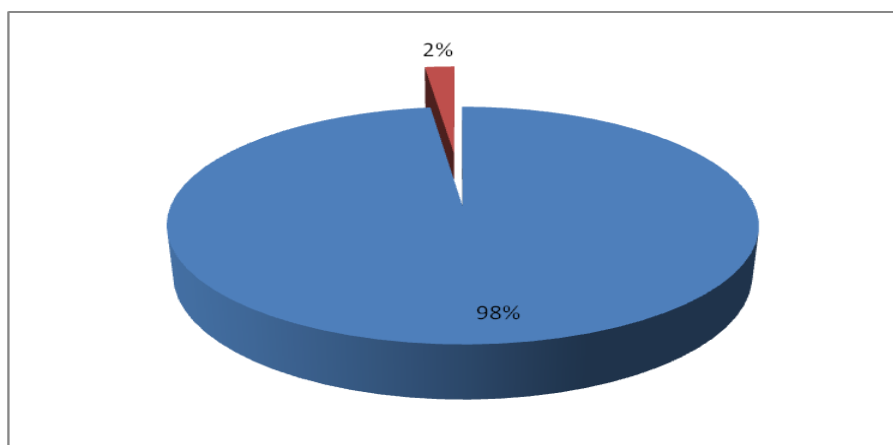

3.2. Frecuencia de la visita y si es la primera vez que visita el destino

En este punto, se ha indagado sobre si fue la primera vez que el encuestado había visitado la ciudad, y en caso de haber venido en otras oportunidades cuántas veces al año visitaba el destino. El 28% manifestó haber estado en la ciudad por primera vez, mientras que el 72% se encontraba repitiendo su visita. De los encuestados que suelen visitar la ciudad en repetidas ocasiones, afirmaron hacerlo en un promedio de 2 (dos) veces al año.

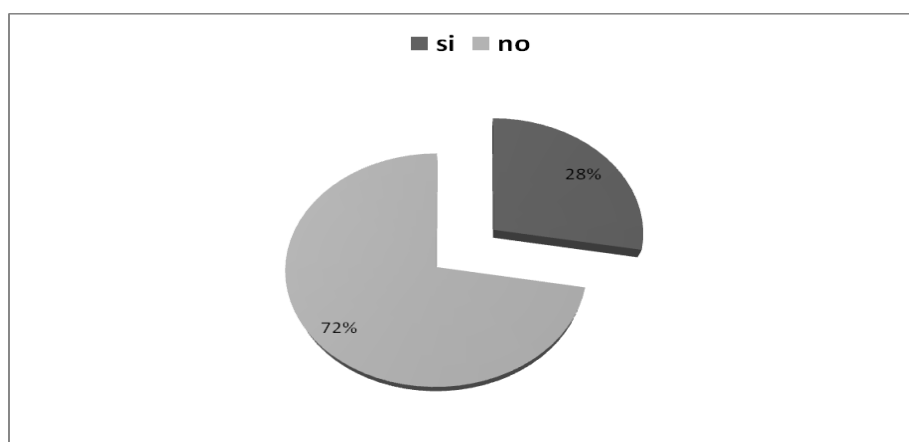

CUANTAS VECES AL AÑO VISITA LA CIUDAD	2
--	----------

3.3. Medio de Transporte utilizado para el arribo a la ciudad

Del total de encuestados, el 58% ha expresado viajar en automóvil mientras que el 40% lo ha hecho en ómnibus, siendo ambos medios de transporte los más utilizados para viajar hasta la ciudad.

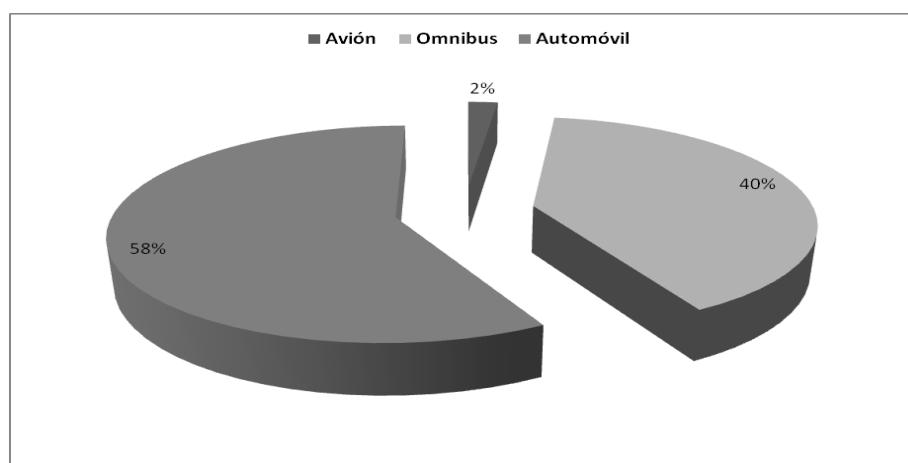

3.4. Fuente de información sobre el destino Villa Carlos Paz

De los encuestados, el 58% afirmó haber conocido la ciudad con anterioridad, el 22% se informó vía internet, el 16% a través de la TV o la radio y al 2% le han recomendado visitar el destino. Es importante analizar dicha variable dado que sirve para evaluar indirectamente el impacto que tiene la promoción turística de la ciudad.

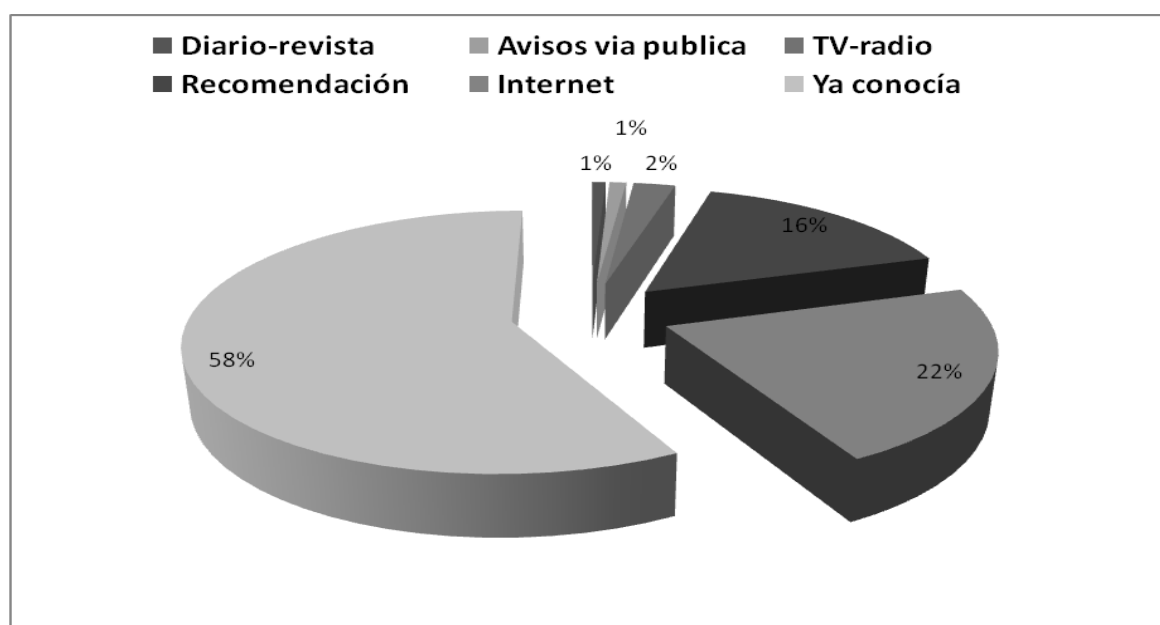

3.5. Motivos por lo que eligió la ciudad de Villa Carlos Paz.

Del total de encuestados, el 36% manifestó que el principal motivo que influyó en la elección de la ciudad han sido los paisajes serranos, seguido por un 19% que lo eligió por los lagos y balnearios, el 15% por ser una ciudad turística. El 9% por la tranquilidad y posibilidad de relax que brinda el destino, el 8% por sus entretenimientos y en misma proporción por ser una ciudad cercana a otros destinos turísticos.

OBSERVATORIO TURISTICO

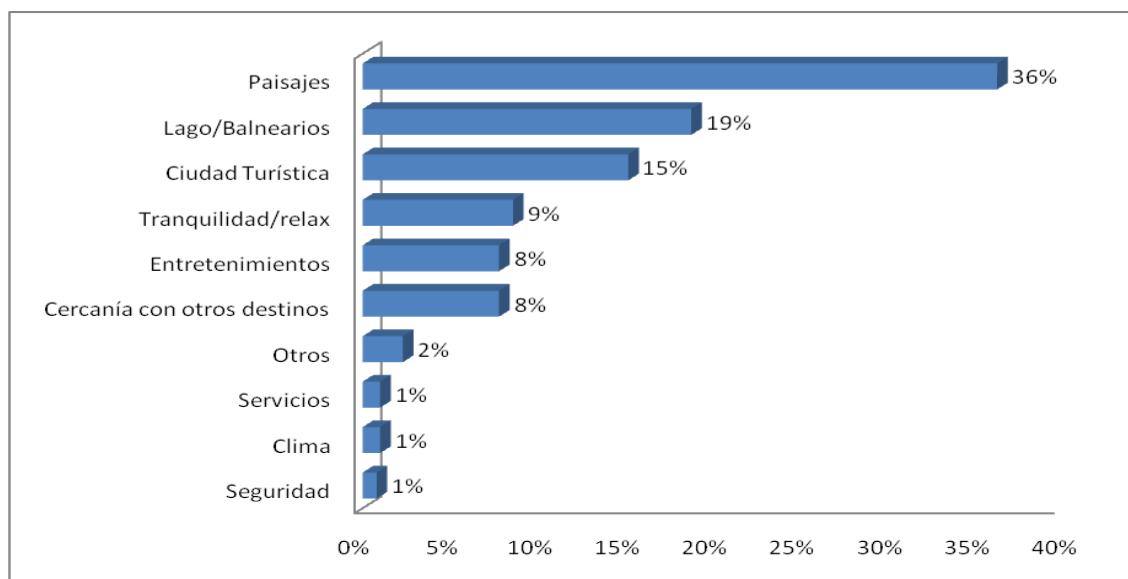

4. ALOJAMIENTO

4.1. Tipología del alojamiento

En este apartado se analiza la distribución de los turistas según el tipo de alojamiento seleccionado para hospedarse. El principal alojamiento utilizado por los turistas para este período analizado ha sido la hotelería (hotel, hostería, apart-hotel, hostel) con un 36%. El segundo tipo de alojamiento más utilizado han sido las casas y/o departamentos en alquiler con un 33%, seguido por las casa de familiares o amigos con un 9%. Por otro lado, el 14% de los encuestados manifestó venir a visitar la ciudad sólo por el día.

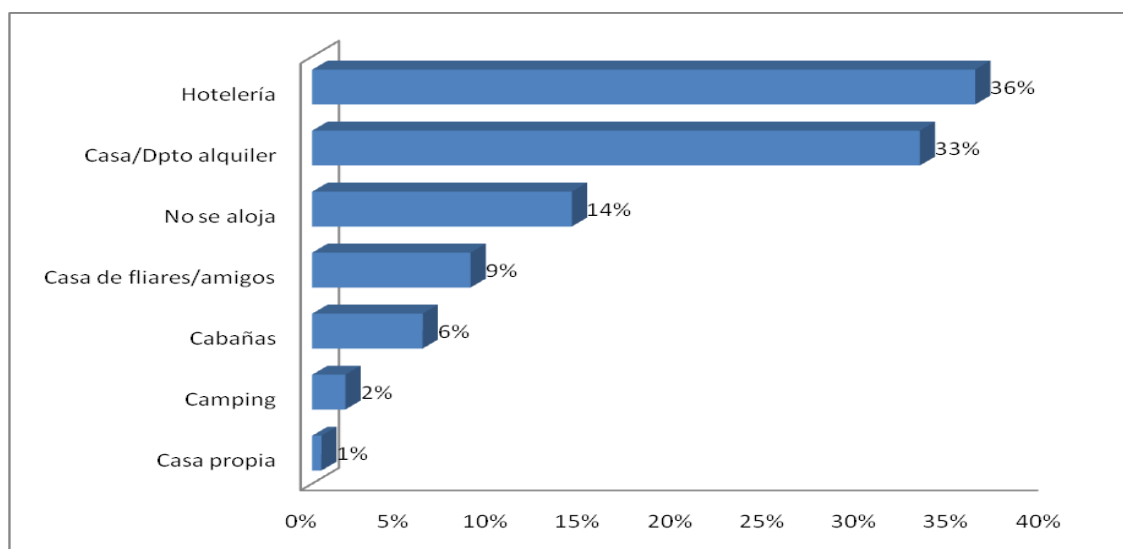

4.2. Forma de contratación del alojamiento

De los encuestados que contrataron alojamiento, el 27% lo ha hecho a través de Internet, el 23% manifestó venir primero a la ciudad y luego buscar alojamiento in situ, el 21% lo ha hecho por teléfono, el 13% contrató mediante inmobiliarias y el 10% por agencias de viaje.

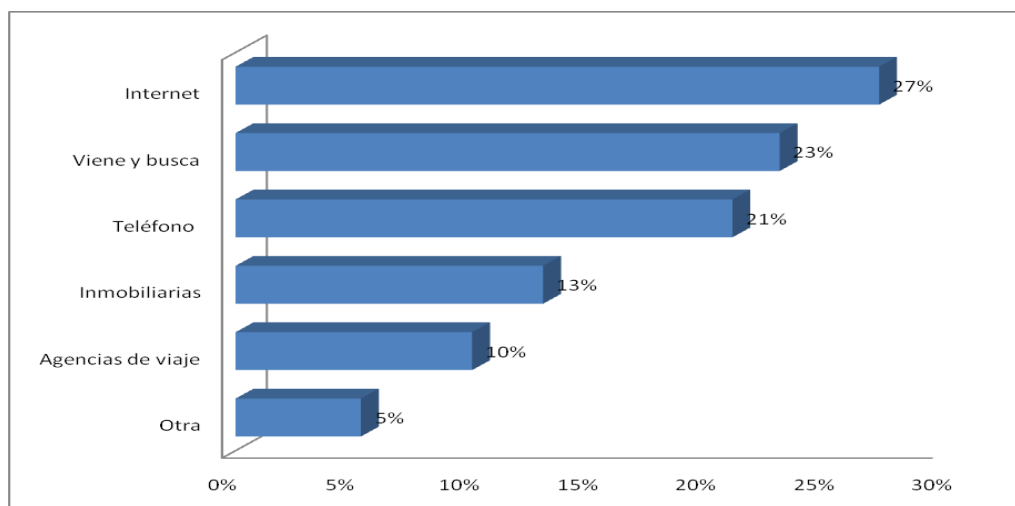

4.3. Motivos que influyeron en la elección del alojamiento

Del total de turistas encuestados que se han alojado en la ciudad, el 33% afirmó que el principal motivo que influyó en la elección del hospedaje ha sido los servicios y la atención provista, seguido por el 19% que lo ha elegido por motivos económicos. El 17% lo ha seleccionado por recomendación y el 14% por su ubicación. El 10% lo ha elegido por otros motivos. A continuación se pueden visualizar los resultados.

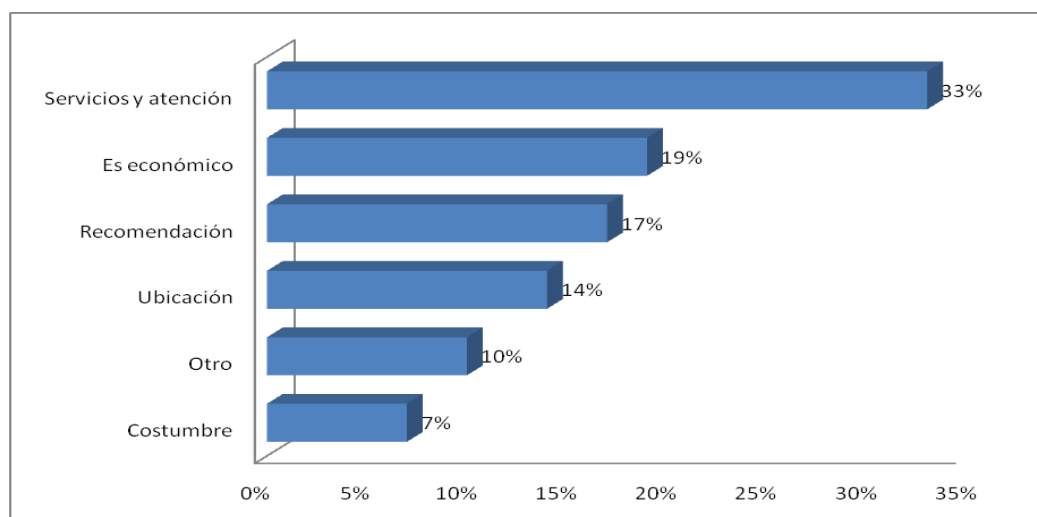

OBSERVATORIO TURISTICO

4.4. Pernoctaciones

La cantidad de pernoctaciones ha sido de 7 noches, existiendo valores extremos de turistas que pernoctan 1 sólo día y aquellos que pernoctan 30 días. Teniendo en cuenta dichos valores (extremos), es conveniente trabajar con la mediana (valor más frecuente).

MES	DÍAS
16 al 25 de Enero	6

5. GASTO PER CÁPITA

5.1. Tarifa en alojamiento por persona

Los turistas encuestados, manifestaron haber gastado en alojamiento por persona y por día un promedio de \$150.

MES	GASTO
16 al 25 de Enero	\$150

5.2. Gasto por persona y por día

En este punto se busca evaluar el promedio de gasto que han realizado los visitantes en la ciudad por persona y por día, pero descontando el gasto en alojamiento. De esta manera, podemos analizar que el gasto promedio ha sido de \$390.

MES	GASTO
16-25 de Enero	\$390

6. ACTIVIDADES DURANTE LA ESTADÍA

6.1. Principales actividades que se realizan en la ciudad

El 56% del total de los encuestados han manifestado realizar como principal actividad paseos por la ciudad, seguido por la visita al lago o a los balnearios con un 16% y la contratación de excursiones con un 15%.

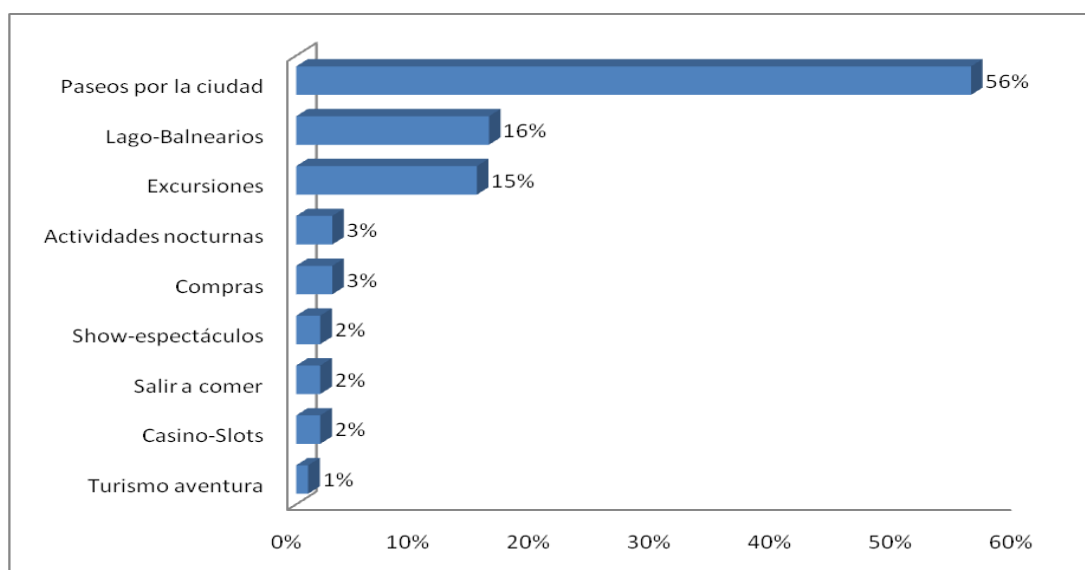

7. NIVEL DE SATISFACCIÓN

7.1. Calificación de los servicios de la ciudad

A través de esta variable, se busca conocer la percepción de los encuestados sobre la oferta de servicios de la ciudad. Los visitantes han calificado a la gastronomía de la siguiente manera: muy buena (32%), buena (24%) y excelente (5%). El alojamiento ha recibido una calificación de muy bueno (33%), buena (20%) , excelente (7%), mientras que un 20% no contrató alojamiento. Con respecto al transporte, lo han valorado como bueno (20%), muy bueno (9%), regular (6%), mientras que el 45% de los encuestados no han hecho utilización de este tipo de servicio. Las excursiones, fueron calificadas como muy buenas (12%), excelentes (3%), y el 72% no las han contratado. En suma, se puede observar en general una muy buena calificación de los servicios de la ciudad.

OBSERVATORIO TURISTICO

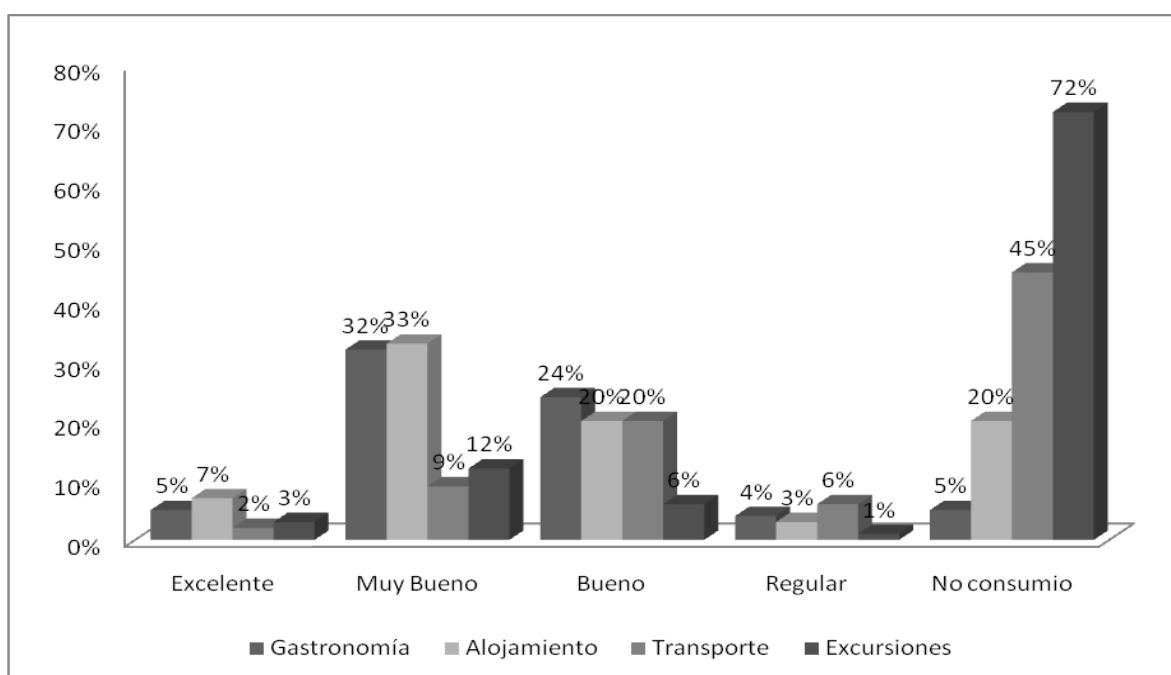

7.2. Calificación del destino Villa Carlos Paz

Cuando se les pidió a los encuestados que le dieran una puntuación a la ciudad de acuerdo a su nivel de satisfacción con la misma, Villa Carlos Paz recibió 8.71 puntos, destacándose la excelente valoración que los visitantes tienen de la ciudad como destino turístico.

NIVEL DE SATISFACCIÓN GENERAL CON EL DESTINO

8.71

7.3. Intenciones de volver a la ciudad

Debido a que el nivel de satisfacción con la ciudad y con los servicios ofrecidos ha sido valorado como muy positivo, el 100% de los encuestados han manifestado su intención de querer volver a visitar la ciudad en otra oportunidad.

7.4. Satisfacción con la Ciudad de Villa Carlos Paz

Cuando se consultó a los visitantes sobre lo que más y lo que menos les gustó de la ciudad se ha respondido lo siguiente:

A. Lo que más les gustó

- Paisaje serrano
- Lago y balnearios
- Entretenimiento
- Tranquilidad y seguridad
- Gastronomía
- Clima
- Centro
- Urbanismo
- Atractivos Turísticos.
- Variedad de actividades.

B. Lo que menos le gustó

- Precios altos
- Tránsito y señalización
- Falta de limpieza
- Infraestructura de la terminal de ómnibus
- Falta de alojamiento
- Demoras en la prestación de servicios.
- Falta de baños químicos.
- Atención al público en comercios.

OBSERVATORIO TURISTICO

8. ESTIMACIÓN DE LA CANTIDAD DE VISITANTES Y TURISTAS QUE ARRIBARON A VILLA CARLOS PAZ.

8.1. Aspectos Metodológicos

- Estimación de la cantidad de visitantes basado en el indicador de los residuos sólidos urbanos (RSU)

8.2. Características del modelo estadístico utilizado

- Modelo determinántico
- Variables intervinientes:
 - Ω RSU totales (por período evaluado) en [Tn/día]
 - Ω RSU unitario [kg/día/persona]
 - Ω Período total estudiado
 - Ω Estadía promedio del turista (por período evaluado) en [días]
- Análisis de Simulación y Sensibilidad aplicando el Modelo Monte Carlo.

8.3. Datos

RSU (*)			
PERÍODO	PROMEDIO [Tn]	FRECUENCIA	AÑO
16-25 Enero	226	DIARIO	2013

RSU GENERADA POR PERSONA (*)			
CANTIDAD MÍNIMA [Kg]	CANTIDAD MÁXIMA [Kg]	PROMEDIO [Kg]	FRECUENCIA
1,070	1,100	1,085	DIARIA

(*)Fuente: COTRECO

PROMEDIO DE ESTADÍA DE TURISTAS – PERNOCTACIONES (**)	6
--	----------

(**)Fuente: Encuestas a Concurrentes del Observatorio Turístico

OBSERVATORIO TURISTICO

8.4. Cálculos con datos COTRECO-OBSERVATORIO

	CANTIDAD [PERSONAS]
PERSONAS PERMANENTES EN VCP SEGÚN REGISTRO CIVIL VCP	81.000

DÍAS EVALUADOS: 10 (diez)

PERÍODO: 16 al 25 de Enero de 2013

	CANTIDAD [PERSONAS]
PERSONAS QUE GENERAN RSU (por día) EN EL PERÍODO DEL 16 al 25 DE ENERO	208.300
PERSONAS QUE GENERAN RSU (por día) Y NO SON HABITANTES EN EL PERÍODO DEL 16 al 25 DE ENERO	127.300
TOTAL DE PERSONAS QUE VISITARON VCP EN EL PERÍODO DEL 16 al 25 DE ENERO	212.167

De los cuales:

DISTRIBUCIÓN DE LOS TURISTAS SEGÚN TIPO DE ALOJAMIENTO	
TIPO DE ALOJAMIENTO	CANTIDAD [PERSONAS]
HOTELERÍA	76.380
CASA O DEPARTAMENTO ALQUILADO	70.015
CASA DE FLIARES O AMIGOS	19.095
CABAÑAS	12.730
CAMPING	4.243
CASA PROPIA	2.121
TOTAL	184.584

El 36% de los turistas se aloja en hotelería

OBSERVATORIO TURISTICO

	CANTIDAD [PERSONAS]
EXCURSIONISTAS (no pernoctan)	27.583

8.5. RESUMEN DE VISITANTES Y TURISTAS EN EL PERÍODO DEL 16 AL 25 DE ENERO DE 2013:

CONCEPTO	VISITANTES	TURISTAS
TOTAL DE PERSONAS EN EL PERÍODO DEL 16 AL 25 DE ENERO 2013	212.167	184.584